2022년 6월말 기준 사 업 보 고 서

2022년 4월 1일 부터
2022년 6월 30일 까지

<지역농업협동조합>

농업협동조합법 제65조, 지역농업협동조합정관례 제140조의2의 규정에 의하여
사업보고서를 작성하여 송부(게시)합니다.

2022년 7월

금촌농업협동조합

조 합 장 이 석 관

목 차

I. 주요 현황

1. 주요기관 의결사항

가. 총회(대의원회)

나. 이사회

2. 사무소 및 인원 현황

3. 정관변경 사항

II. 주요사업 추진 현황

1. 교육지원사업

2. 경제(유통)사업

3. 신용(금융)사업

III. 주요사업 추진 실적

IV. 재무 현황

1. 재무상태표

2. 손익계산서

I. 주요 현황

1. 주요기관 의결사항

가. 총회(대의원회)

개최일자	참석인원	주요 의결사항
		해당 없음

나. 이사회

개최일자	참석인원	주요 의결사항
2022.04.27.	8명	1. 조합원 신규가입 자격심사 및 가입승낙(안)
2022.05.25.	10명	1. 조합원 신규가입 자격심사 및 가입승낙(안) 2. 2022년 농산물가공유통센터 고정투자계획 변경(안) 3. 우선출자규정 일부개정(안)
2022.06.28.	10명	1. 조합원 신규가입 자격심사 및 가입승낙(안) 2. 한국양봉농협 출하선급금 신청(안)

2. 사무소 및 인원 현황

가. 사무소 현황

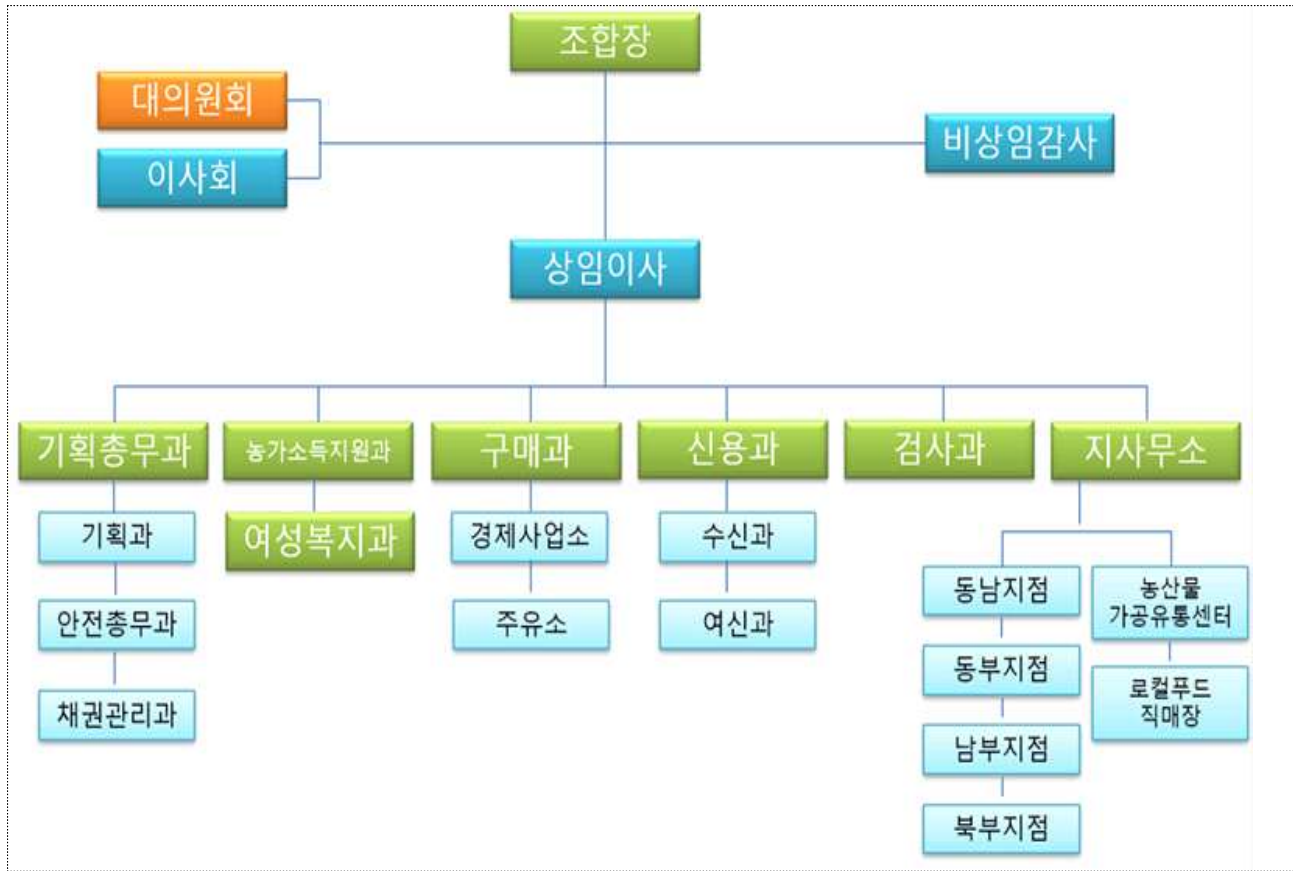

나. 인원 현황

구 분		2022년 6월
임 원	조합장(상임)	1()
	이사(상임)	9(1)
	감사(상임)	2()
직 원	지도·경제·일반	30
	신용	32
합 계		74

Ⅱ. 주요사업 추진 현황

1. 교육지원사업

- 조합원 못자리용 상토 지원
- 조합원 범씨소독약 지원
- 조합원 소형농기계 구입 지원
- 법무부 고양보호관찰소 사회봉사자 농촌일손돕기 실시
- 조합원 출자증대 이벤트 실시
- 기타 지원 내역
 - ①애경사비 20건
 - ②농업인안전재해보험 지원 1건
 - ③농기계종합보험 지원 2건
 - ④영농자재 이용권 지원 5,201매
 - ⑤이미용 목욕 이용권 지원 2,614매

2. 경제(유통)사업

- 경제사업실적은 6월말 기준 11,429백만원으로 사업계획 21,334백만원 대비 53.57% 달성 함.

□ 마트

- ①한수위 파주쌀 특별할인 판매 행사의 건 (6.1 ~ 7.30)
- ②여름아 부탁해! 행사 준비 (캠핑 및 휴가철 공산품 외)
- ③파주시 복지정책과 긴급구호물품 (이재민 등) 포장 및 공급 (~ 7.15)
매출액 20백만원.
- ④비대면 카카오톡 채널 가입고객 이벤트 증정품 행사 및 홍보 활동
(계속)
- ⑤비대면 카카오톡 채널 가입고객 할인 쿠폰 이벤트 (~7/30)
- ⑥파주페이 사용 가능 매장 연장 등록 (농업인카드 및
정부생활안전지원금 사용가능)

□ 구매(경제사업소, 주유소)

- ① 6월말 현재 영농자재교환권 1차 157,380,000원 회수
(경제사업소 : 100,410,000원, 주유소 : 56,970,000원)
- ② 농약 PLS제도 시행에 따른 농약판매 및 대농업인 홍보
- ③ 일반자재 생활용품 구비 및 판매
- ④ 농협택배사업 실시(20kg기준 4,500원, 한진택배 제휴)
- ⑤ 비료, 농약 등 영농자재 공급 시 조합원의 편의를 최대한 고려한 탄력적인 영농자재 배달실시
- ⑥ 정품, 정량을 최우선으로 공급하여 안심주유소 이미지 부각 및 난방유와 면세유 주문배달 실시
- ⑦ 주유소 영업시간 : 오전 07:00 ~ 오후 21:00 까지

□ 판매(농산물가공유통센터)

- ① 인터넷 판매사업 마켓경기 입점
- ② 인터넷 쇼핑몰(농협몰)입점 1주년 행사
- ③ 일반벼, 찰벼 계약재배
- ④ 농협양곡 제품위탁생산계약
- ⑤ 롯데상사(주) 위탁가공협약
- ⑥ 노브랜드 잡곡햇반(혼합4곡: 현미, 찰쌀, 찰흑미, 찰기장) 물품공급
- ⑦ 농기계 임대사업(논두렁조성기, 관리기, 예초기 등)
- ⑧ 비대면거래 확대를 경조사 및 각종 행사 잡곡선물세트 주문 택배발송
- ⑩ 파주장단콩 웰빙마루 물품공급계약
- ⑪ 완전자동 진공포장설비 물품구매계약

3. 신용(금융)사업

- 상호금융예수금 잔액실적은 424,182백만원으로, 사업계획(420,000백만원) 대비 101.00% 달성했으며, 평잔은 420,041백만원으로 사업계획(402,275백만원) 대비 104.42% 달성함
- 상호금융대출금 잔액실적은 384,179백만원으로, 사업계획(375,000백만원) 대비 102.45% 달성했으며, 평잔은 360,830백만원으로 사업계획(365,422백만원) 대비 98.74% 달성함

□ 수신과

- ①더 BEST-G 프로모션 6월말 평가 2위
- ②2022 금촌농협 S-B-S 디지털마케팅 프로모션 시행
- ③보이스피싱 피해예방 교육 시행

□ 여신과

- ①경기농협 「농업인과 서민과 함께하는 여신 프로모션」 6월말 평가 2위
- ②새출발 농촌희망 저금리대출 출시
- ③NH콕마이카 신용대출 출시

□ 보험과

- ①2022년 4월 농협손해보험 경기농축협TOP CEO 그룹2위
- ②22년 벼보험 프로모션 경기그룹(3위)
 - 벼보험 가입면적 전년대비 240% 초과 달성
 - 21년벼보험가입자:38명 → 22년 벼보험가입자:79명

Ⅲ. 주요사업 추진 실적

(단위 : 백만원, %)

구 분	연간계획 (A)	'22년 6월말 (B)	달성률 (C=B/A)	전년동기 (D)	전년동기 대비		
					증 감	성장률	
경제사업	21,334	11,429	53.57	10,218	1,211	11.85	
구 매	6,428	4,656	72.43	3,352	1,304	38.91	
판 매	10,038	4,349	43.32	4,740	-391	-8.25	
마 트	4,800	2,399	49.97	2,096	303	14.46	
가 공	30	7	24.39	15	-8	-51.40	
기 타	38	19	49.02	16	3	16.09	
상호금융 예수금	잔액	420,000	424,182	101.00	364,911	59,271	16.24
	평잔	402,275	420,041	104.42	353,443	66,598	18.84
상호금융 대출금	잔액	375,000	384,179	102.45	308,934	75,245	24.36
	평잔	365,422	360,830	98.74	294,559	66,271	22.50
보험료	5,050	2,439	48.29	2,477	-38	-1.53	

IV. 재무 현황

1. 재무상태표

(단위 : 백만원)

자 산		부채 및 자본	
과 목	금 액	과 목	금 액
I. 유동자산	8,280	I. 유동부채	8,687
현금	1,853	외상매입금	103
외상매출금	932	단기차입금	3,900
재고, 생물자산	2,086	기타유동부채	4,684
기타유동자산	3,408	II. 금융업예수금	424,182
II. 금융업예치금	51,747	III. 금융업차입금	1,462
III. 금융업대출채권*	377,329	IV. 보험(공제), 농작물보험부채	-
IV. 보험(공제), 농작물보험자산	-	V. 비유동부채	2,764
V. 비유동자산	30,671	장기차입금	-
투자자산	8,352	기타비유동부채	2,764
유형자산	20,851	부채 합계	437,095
무형자산	0	I. 출자금	11,004
기타비유동자산	1,468	II. 자본잉여금	2,064
		III. 자본조정	-
		IV. 기타포괄손익누계액	133
		V. 이익잉여금	17,731
		자본 합계	30,932
자산 총계	468,027	부채와 자본 총계	468,027

※ 금융업대출채권은 대손충당금을 차감한 계수임

※ 백만원 단위 반올림으로 합계가 불일치할 수 있음

2. 손익계산서

(단위 : 백만원)

구 분	'21년 6월말 (A)	'22년 6월말 (B)	증 감 (B-A)
영업수익	16,210	19,845	3,635
영업비용	10,234	12,503	2,269
매출총이익	5,975	7,342	1,367
신용사업	4,177	5,613	1,436
경제사업	1,799	1,729	-70
판매비와관리비	4,385	4,664	279
영업손익	1,590	2,678	1,088
교육지원사업준비	280	251	-29
영업외손익	237	162	-75
법인세차감전손익	1,547	2,589	1,042
법인세비용	-	-	-
당기순손익	1,547	2,589	1,042